

**Perfiles sociodemográficos de las personas
en movilidad que emigran y retornan a
Venezuela por el corredor fronterizo Táchira,
Venezuela-Norte de Santander, Colombia:
razones de movilidad, una característica común**
(ENERO-DICIEMBRE 2023)



Coordinador
Rina Mazuera-Arias

Autores
Rina Mazuera-Arias
Jennyfer Josimar Rincón-Sequeda
Carmen Zenaida Vivas-Franco

Apoyo estadístico
Jorge Isaac García Navarro

Diseño y diagramación
Abril Ávila Pérez

Enero 2024

Perfiles sociodemográficos de las personas en movilidad que emigran y retornan a Venezuela por el corredor fronterizo Táchira, Venezuela-Norte de Santander, Colombia: razones de movilidad, una característica común

(enero-diciembre 2023)

Depósito legal: TA2024000001

ISBN: 978-980-7906-23-4

San Cristóbal, 12 de enero de 2024

Afiliación institucional de los autores

Rina Mazuera-Arias. Observatorio de Investigaciones Sociales en Frontera (ODISEF), Investigadora asociada del OVM-UCAB, Venezuela. Correo: r.mazuera@odisef.org

Jennyfer Josimar Rincón-Sequeda. Observatorio de Investigaciones Sociales en Frontera (ODISEF). Correo: j.rincon@odisef.org

Carmen Zenaida Vivas-Franco. Observatorio de Investigaciones Sociales en Frontera (ODISEF), Universidad de Los Andes, Núcleo Universitario del Táchira "Dr. Pedro Rincón Gutiérrez" y Universidad Nacional Experimental del Táchira. Correo: c.vivas@odisef.org

Cita sugerida

Mazuera-Arias, R., Rincón-Sequeda, J., y Vivas-Franco, C., (2024). Perfiles sociodemográficos de las personas en movilidad que emigran y retornan a Venezuela por el corredor fronterizo Táchira, Venezuela-Norte de Santander, Colombia: razones de movilidad, una característica común (enero-diciembre 2023). San Cristóbal, Venezuela: Observatorio de Investigaciones Sociales en Frontera (ODISEF). Venezuela.

El contenido y los puntos de vista son responsabilidad exclusiva de los autores y en ningún caso debe considerarse que reflejan los puntos de vista de las entidades financiadoras y/o colaboradoras.

- 1. Introducción (pág. 5)
- 2. Una breve mirada sobre algunos aspectos de la economía venezolana en el 2023 (pág. 5)
- 3. Metodología (pág. 6)
 - 3.1 Metodología para la construcción de los perfiles de las personas en movilidad de salida (pág. 6)
 - 3.2 Metodología para la construcción de los perfiles de las personas en movilidad de retorno (pág. 11)
- 4. Resultados (pág. 17)
 - 4.1 Perfiles sociodemográficos de las personas en movilidad de salida (pág. 17)
 - 4.2 Perfiles sociodemográficos de las personas en movilidad de retorno (pág. 20)
 - 4.3 Razones de movilidad de salida (pág. 23)
 - 4.4 Razones de la movilidad de retorno (pág. 24)
- 5. Conclusiones (pág. 25)
- 6. Referencias (pág. 25)

1. Introducción

La migración venezolana no ha cedido, continúa presente como una realidad con múltiples características propias de los flujos migratorios mixtos (Mazuera-Arias, et. al., 2023a). La movilidad humana venezolana es motivada por diversos factores que impulsan a los migrantes a salir o a regresar al país. Los inmigrantes venezolanos se consiguen con realidades que los empuja a regresar a Venezuela (Mazuera-Arias, et. al., 2023b).

Así las cosas, hay factores de empuje y factores de atracción. Hay tres factores principales de empuje y atracción: los factores sociopolíticos, factores demográficos y económicos, y los factores medioambientales (Parlamento Europeo, 2023). Cabe destacar, que los factores económicos son una de las principales causas de la migración, y dentro de los factores de empuje se encuentran las deficientes condiciones laborales en el país de origen, altas tasas de desempleo y en general las condiciones económicas del país; en tanto que, los factores de atracción lo constituyen salarios más altos, mejores oportunidades laborales y que el país ofrezca un mayor nivel de vida (Parlamento Europeo, 2023).

No obstante, la Organización Internacional para las Migraciones (OIM), ha destacado que en el caso de personas con mayor vulnerabilidad y con altos índices de pobreza, la migración por motivos económicos se produce, por lo general, hacia países vecinos o hacia los más cercanos que ofrezcan mejores oportunidades económicas (OIM, s.f.). En el caso particular de la migración venezolana, uno de los principales factores de empuje que se señalan al momento de indagar sobre las razones de movilidad es el hecho de no contar con un empleo, o que a pesar de tenerlo el sueldo percibido no es suficiente, a la par que en su proceso migratorio la condición para regresar al país es principalmente que mejore la situación económica y que existan más fuentes de empleo; al mismo tiempo una de las principales razones por la cuales regresan al país es por la falta de trabajo o ingresos insuficientes en los países de acogida (Mazuera-Arias y Vivas-Franco, 2023; Mazuera-Arias, et al., 2023).

Es por ello, que el presente documento tiene por objetivo caracterizar los perfiles sociodemográficos de los migrantes de salida y retorno que protagonizan la movilidad humana venezolana, específicamente aquellos que transitaron por el corredor fronterizo Táchira, Venezuela-Norte de Santander, Colombia, y fueron encuestados en el sector San Josecito, municipio Torbes del estado Táchira, desde el 9 de enero de 2023 hasta el 21 de diciembre de 2023. La muestra estuvo constituida por 5.002 sujetos encuestados, 2.913 en movilidad de salida y 2.089 en movilidad de retorno.

2. Una breve mirada sobre algunos aspectos de la economía venezolana en el 2023

Como ya se ha señalado, las principales razones que motivan a los venezolanos a migrar del país son de naturaleza económica, es por ello que, conocer el contexto socioeconómico del país durante el 2023, va a facilitar el entendimiento de los perfiles presentes en el fenómeno migratorio referido.

En el ámbito económico, un aspecto que se debe destacar es que, aunque a finales del año 2022, se proyectaba para el 2023 un crecimiento exponencial en la economía venezolana, e incluso la Comisión Económica para América Latina y el Caribe (CEPAL) había anunciado un crecimiento del producto interno bruto del 5 % (CEPAL, 2023), un informe realizado por el Instituto de Investigaciones Económicas y Sociales de la Universidad Católica Andrés Bello (UCAB, 2023) concluyó que la economía venezolana ha desmejorado durante el 2023 y se ha quedado rezagada respecto a las expectativas que se tenían sobre su crecimiento esperado.

Otro factor sobre el que se debe llamar la atención es el comportamiento del salario mínimo nacional mensual obligatorio en Venezuela, pues se ha mantenido inalterado desde el 15 de marzo de 2022 fecha en la que se estableció en 130 bolívares (Presidencia de la República, 2022), pero su estructura varió en función

del sistema de bonificaciones que se estableció en el país (UCAB, 2023). Para el 29 de diciembre de 2023 y de acuerdo con el tipo de cambio de referencia del Banco Central de Venezuela (BCV), el salario mínimo nacional mensual obligatorio equivalía a menos de 4 dólares estadounidenses (USD)¹. Entre tanto, el precio de la canasta básica alimentaria aumenta con frecuencia, y de acuerdo con el Observatorio Venezolano de Finanzas (OVF) alcanzó los 387 USD en noviembre (OVF, 2023a), lo que significó un aumento en comparación con el precio de octubre que se registró en 379 USD (OVF, 2023b).

3. Metodología

El estudio tiene como objetivo construir los perfiles sociodemográficos de los venezolanos que emigraron o retornaron por el corredor fronterizo Táchira, Venezuela-Norte de Santander, durante el 2023 y fueron encuestados en el punto de atención con sede en la parroquia eclesiástica San José Obrero en San Josecito, municipio Torbes del estado Táchira.

En el estudio se aplicaron dos encuestas, una para las personas en movilidad de salida del país que manifestaron que emigrarían y otra para las personas en movilidad de retorno que aseguraron que venían retornando. En este último caso, es necesario explicar que, para la construcción de los perfiles, se incluyeron sólo a aquellos sujetos que indicaron tener la intención de permanecer en el país, no así a quienes señalaron que sólo estarían temporalmente en Venezuela.

Para el tratamiento y validación de los datos obtenidos se realizó, inicialmente, un análisis exploratorio, descriptivo, de las variables en estudio, dada la naturaleza categórica, se utilizaron técnicas de análisis multivariado, para reducir la dimensionalidad y determinar las relaciones conjuntas de interdependencia, se aplicó el análisis de correspondencias múltiple, mediante escalamiento óptimo. Procedimiento que se basa en la asignación de cuantificaciones numéricas a las categorías de cada variable, mediante el método iterativo de mínimos cuadrados alternantes, la fiabilidad del escalamiento óptimo se midió a través del coeficiente Alfa de Cronbach. Como resultado se describe la estructura de las relaciones entre las categorías en un plano bidimensional o mapa perceptual. La distancia entre las distintas categorías permite analizar la relación entre ellas captando la mayor proporción de variación explicada en dos dimensiones.

Para determinar los clúster o perfiles, se utilizó el algoritmo minería de datos de clasificación no supervisada (clusterización) *K-means*, el algoritmo consiste en la agrupación de las observaciones en *k* grupos basándose en sus características, minimizando la suma de distancias entre cada objeto y el centroide de su grupo o clúster para que sean lo más homogéneos posibles (cohesión interna) y más heterogéneos entre grupos. Todo ello, permite obtener como resultados tres clústeres o grupos, homogéneos internamente y heterogéneos entre sí, tanto para la movilidad de salida como para la movilidad de retorno.

Los procedimientos estadísticos fueron realizados mediante el módulo Múltiple Correspondence y el módulo de clasificación *k-means* desarrollados por *Leiden SPSS Group* del paquete de análisis estadístico *Statistical Package for The Social Sciences* (SPSS, ver. 27 para Windows).

3.1 Metodología para la construcción de los perfiles de las personas en movilidad de salida

3.1.1 Muestra

La encuesta para las personas en movilidad de salida se aplicó, desde enero a diciembre de 2023, mediante la técnica de muestreo consecutivo a 2.913 sujetos.

¹ Monto que resulta de dividir el monto del salario mínimo nacional mensual entre el tipo de cambio de referencia para el 29 de diciembre (BCV, 2023).

3.1.2 Variables de estudio

En la Tabla 1, se presenta la distribución de proporciones de columna, de las variables demográficas y de contexto del total de la población en estudio.

Tabla 1. Distribución por variables de estudio, año 2023

Variable	Categoría	nº	%
Sexo	Total	2913	100%
	Mujer	914	31,4%
	Hombre	1999	68,6%
Grupos de edad	de 18 a 25 años	1517	52,1%
	de 26 a 35 años	847	29,1%
	de 36 a 45 años	363	12,5%
	más de 46 años	186	6,4%
Estado civil	Soltero(a)	1803	61,9%
	Casado(a) o unido(a)	1025	35,2%
	Divorciado(a)/Separado(a)	73	2,5%
	Viudo(a)	12	0,4%
Estado de procedencia	Otros	689	23,7%
	Carabobo	577	19,8%
	Distrito Capital	349	12%
	Aragua	297	10,2%
	Portuguesa	269	9,2%
	Yaracuy	213	7,3%
	Anzoátegui	193	6,6%
	Sucre	177	6,1%
Miranda	149	5,1%	
Estaba trabajando antes de comenzar el trayecto	Sí	451	15,5%
	No	2462	84,5%
Último grado/escolaridad aprobada	Sin estudio	153	5,3%
	Primaria	2224	76,3%
	Bachillerato	488	16,8%
	Técnico	36	1,2%
	Universitario	12	0,4%
Viaja solo	Sí	1394	47,9%
	No	1519	52,1%
Viaja con niños, niñas y/o adolescentes	Sí	604	20,7%
	No	2309	79,3%
País piensa(n) caminar	Colombia	1961	67,3%
	Perú	422	14,5%
	Ecuador	240	8,2%
	Chile	167	5,7%
	EE.UU.	107	3,7%
	Otro	16	0,5%
En ese país tienen trabajo	Sí	354	12,2%
	No	2559	87,8%
Razones de salir de Venezuela	El sueldo no alcanza	1485	51%
	No consigue empleo	1259	43,2%
	Reagrupación familiar	80	2,7%
	Otro	30	1%
	Salud insuficiente o inaccesible	27	0,9%
	Inseguridad	14	0,5%
	Educación insuficiente o inaccesible	13	0,4%
	Servicios y transporte insuficientes	5	0,2%

Fuente: elaboración propia a partir de datos de la encuesta ODISEF 2023.

3.1.3 Método

Análisis y resultados

La Tabla 2 indica el resumen del ajuste del modelo aplicado, el autovalor da cuenta de la proporción de varianza que es explicada por cada dimensión, el modelo logra explicar el 30,9 % de la variabilidad de los datos, la primera dimensión explica mayor inercia (0,178) y 17,8 % de varianza, la segunda dimensión con 13,1% de varianza explicada e inercia de (0,131). El valor promedio del coeficiente Alfa de Cronbach de 0,45 señala correlación a entre las variables en las dos dimensiones que se agrupa el modelo.

Tabla 2. Resumen del modelo

Dimensión	Alfa de Cronbach	Total (autovalor)	Inercia	% de varianza
1	0,539	1,961	0,178	17,831
2	0,338	1,444	0,131	13,128
Total		3,406	0,310	
Media	,454 ^a	1,703	0,155	15,480

a. La media de Alfa de Cronbach se basa en la media de autovalor.

Fuente: elaboración propia a partir de datos de la encuesta ODISEF 2023.

La Tabla 3 presenta la matriz de medidas discriminantes, considerando en las columnas las 2 dimensiones y en las filas la puntuación de las variables transformadas, representan el porcentaje de varianza que explica cada dimensión dentro de las variables, las saturaciones más altas en una dimensión indican asociación entre variable y dicha dimensión.

Tabla 3. Medidas discriminantes

Dimensión	Dimensión		Media
	1	2	
Sexo	0,372	0,030	0,201
Grupos de edad	0,065	0,036	0,051
Estado de procedencia	0,026	0,035	0,030
Viaja solo	0,538	0,048	0,293
Último grado/escolaridad aprobada	0,019	0,238	0,129
Viaja con niños, niñas y/o adolescentes	0,567	0,012	0,290
Estado civil	0,282	0,077	0,179
País piensa(n) caminar	0,041	0,066	0,054
En ese país tienen trabajo	0,000	0,136	0,068
Razones de salir de Venezuela	0,043	0,328	0,186
Estaba trabajando antes de comenzar el trayecto	0,009	0,437	0,223
Total activo	1,961	1,444	1,703
% de varianza	17,831	13,128	15,480

Fuente: elaboración propia a partir de datos de la encuesta ODISEF 2023.

El Gráfico 1 muestra las proyecciones de las contribuciones de cada variable en las dimensiones, las relaciones entre las variables en el plano bidimensional se presentan mediante las medidas discriminantes, la orientación y longitud de los vectores indica las saturaciones en las dimensiones, la longitud del vector presenta la importancia de la variable. Las variables que forman un ángulo de menor de 45° se consideran relacionadas.

La variables que destacan con mayor proyección **viaja con niños, niñas y/o adolescentes** es la que mayor contribución tiene en la formación del primer eje seguido de la variable, **viaja solo/a**, en consecuencia, este primer eje se ha definido con la etiqueta **con quién viaja** (CqV), en el segundo eje la variable **razón de salir de Venezuela, y estaba trabajando** aporta la mayor contribución en la proyección, por lo que este segundo eje o dimensión se ha definido con la etiqueta **razones de salir** (RSa).

Una vez identificadas las dimensiones, se proyectan las categorías de las variables a los ejes principales (dimensiones) que las componen, se presentan las distancias geométricas, que las observaciones tengan en una dimensión u otra y su relación con las categorías de las variables en el análisis. Las saturaciones de la dimensión 1, las variables que más discriminan y están relacionadas son: **viaja con niños, niñas y/o adolescentes**, **viaja solo(a)** y **sexo**.

En la dimensión 2, las variables que más discriminan y están relacionadas son: **razón de salir de Venezuela**, y **estaba trabajando**.

Gráfico 1
Medidas discriminantes

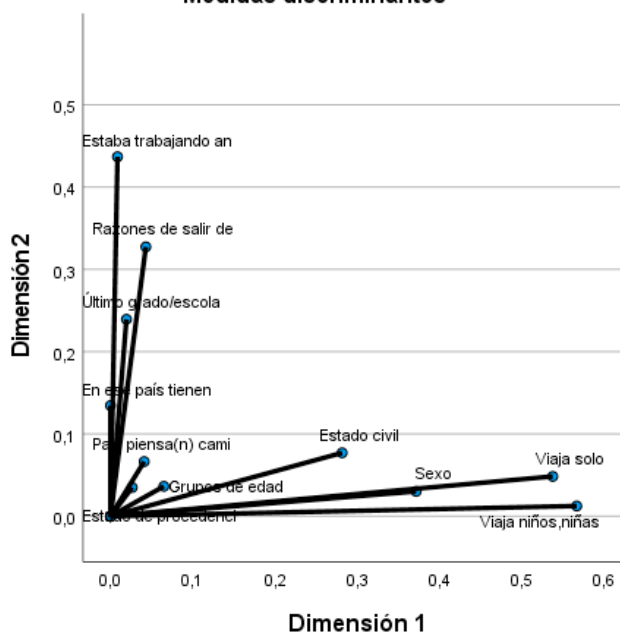

Normalización de principal de variable.

Fuente: elaboración propia a partir de datos de la encuesta ODISEF 2023.

La Tabla 4 indica la matriz de correlaciones entre todas las variables de estudio, en la que se observa que las variables de alta relación con mayor valor son entre **viaja con niños, niñas y/o adolescentes** y **sexo** (0,309); **viaja solo/a** y **sexo** (-0,289).

Tabla 4. Variables originales de correlaciones

Dimensión	Sexo	Grupos de edad	Estado de procedencia	Viaja solo	Último grado/ escolaridad	Viaja con niños, niñas y/o adolescentes	Estado civil	País piensa(n) caminar	En ese país tienen trabajo	Razones de salir de Venezuela	Estaba trabajando
Sexo	1,000										
Grupos de edad	-0,091	1,000									
Estado de procedencia	-0,013	0,072	1,000								
Viaja solo	-0,289	0,039	0,004	1,000							
Último grado/ escolaridad	0,022	0,072	0,009	0,014	1,000						
Viaja con niños, niñas y adolescentes	0,309	-0,044	0,011	-0,490	-0,017	1,000					
Estado civil	-0,162	0,139	0,036	0,214	0,091	-0,220	1,000				
País piensa(n) caminar	0,087	-0,024	-0,036	-0,063	-0,002	0,023	-0,012	1,000			
En ese país tienen trabajo	-0,041	0,015	0,030	0,035	0,017	0,027	-0,012	0,036	1,000		
Razones de salir de Venezuela	-0,080	0,037	0,028	-0,013	0,074	-0,029	0,037	-0,023	-0,126	1,000	
Estaba trabajando	-0,030	-0,037	-0,007	-0,007	-0,127	0,013	-0,050	0,004	0,157	-0,133	1,000
Dimensión	1	2	3	4	5	6	7	8	9	10	11
Autovalor	1'917	1,340	1,127	1,050	0,954	0,920	0,909	0,811	0,773	0,698	0,502

Fuente: elaboración propia a partir de datos de la encuesta ODISEF 2023.

El Gráfico 2, presenta de forma conjunta la cuantificación de las categorías de las variables representadas por las coordenadas de los vectores en el plano bidimensional. Los centroides de cada categoría presentan los patrones de relaciones entre categorías, grupos de categorías, analizar la cercanía o lejanía con el origen, ver la distribución a lo largo de cada eje, la interpretación en torno a las dimensiones creadas depende de la capacidad explicativa (inercia) de cada una.

Gráfico 2

Gráfico conjunto de puntos de categoría

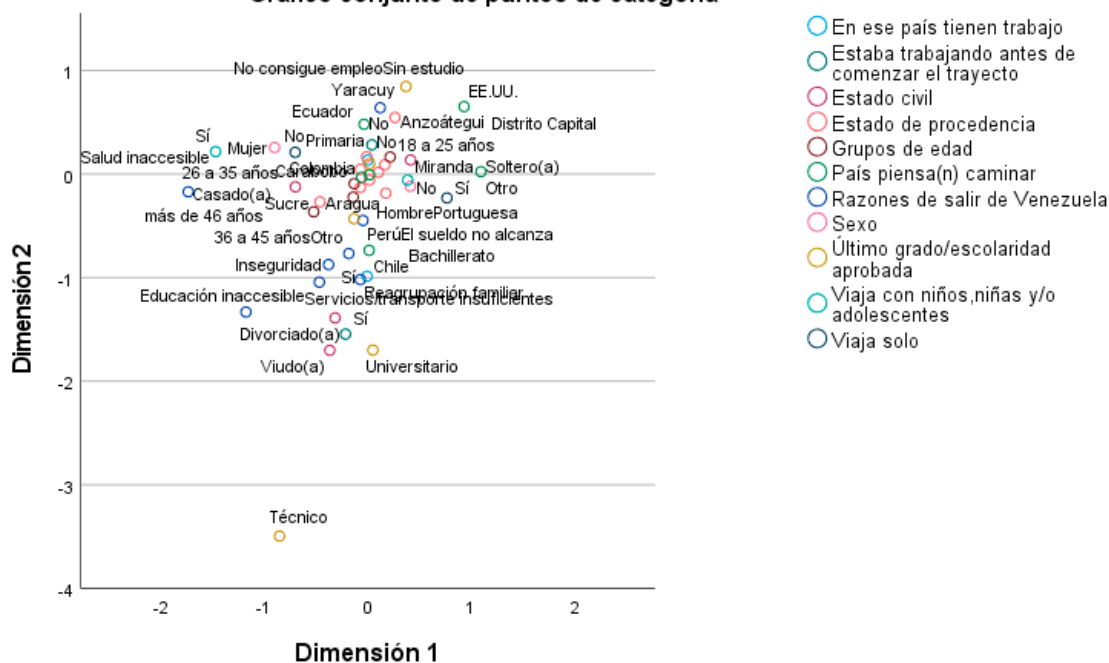

Normalización de principal de variable.

Fuente: elaboración propia a partir de datos de la encuesta ODISEF 2023.

Análisis de clúster

La Tabla 5 presenta la distribución del número de casos en cada clúster, de la aplicación del método a las dos dimensiones que se determinaron como resultado del análisis de correspondencias múltiples se derivan tres

clústeres con diferencias estadísticamente significativas, distribuidos para el primer clúster con 1.404 casos que representan el 48,2 %, el segundo clúster con 928 casos que representan el 31,9 % y el tercer clúster con 581 casos que representan el 19,9 %.

Tabla 5. Número de casos en cada clúster

			%
Clúster	1	1404	48,2%
	2	928	31,9%
	3	581	19,9%
Válidos		2089	100%

Fuente: elaboración propia a partir de datos de la encuesta ODISEF 2023.

El Gráfico 3 muestra la distribución de los clústeres en el plano bidimensional que permite identificar dentro de diferentes índices el valor de k que resulta ser óptimo.

Gráfico 3. Gráfico de clúster por variables de dimensión

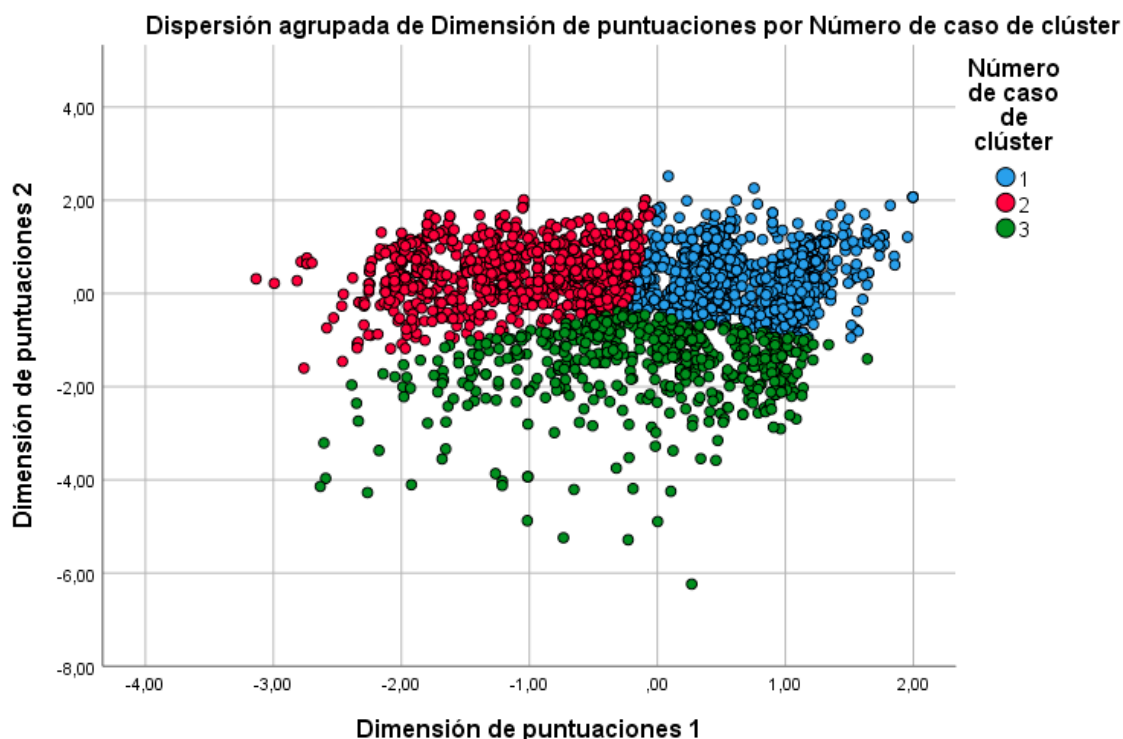

Fuente: elaboración propia a partir de datos de la encuesta ODISEF 2023.

3.2 Metodología para la construcción de los perfiles de las personas en movilidad de retorno

3.2.1 Muestra

La encuesta para las personas en movilidad de retorno se aplicó mediante la técnica de muestreo consecutivo a 2.089 sujetos desde enero a diciembre 2023.

3.2.2 Variables de estudio

En la Tabla 6, se presenta la distribución de proporciones de columna de las variables demográficas y de contexto del total de la población en estudio.

Tabla 6. Distribución por variables de estudio, año 2023

Variable	Categoría	nº	%
Sexo	Total	2089	100%
	Mujer	627	30%
	Hombre	1462	70%
Grupos de edad	De 18 a 25 años	1012	48,4%
	De 26 a 35 años	634	30,3%
	De 36 a 45 años	294	14,1%
	Más de 46 años	149	7,1%
	Total	2089	100%
Viaja solo/a	Sí	617	29,5%
	No	1472	70,5%
	Total	2089	100%
Viaja con niños, niñas y/o adolescentes	Sí	450	21,5%
	No	1639	78,5%
	Total	2089	100%
Último grado/escolaridad aprobada	Ninguno	130	6,2%
	Primaria	1339	64,1%
	Bachillerato	600	28,7%
	TSU	11	0,5%
	Universitario	9	0,4%
	Total	2089	100%
País de procedencia	Colombia	1205	57,7%
	Perú	442	21,2%
	Ecuador	267	12,8%
	Chile	151	7,2%
	Otro	24	1,1%
	Total	2089	100%
Estado civil	Soltero(a)	1211	58%
	Divorciado(a)/Separado(a)	68	3,3%
	Casado(a) o Unido(a)	802	38,4%
	Viudo(a)	8	0,4%
	Total	2089	100%
Trabajó en ese país	Sí	1453	69,6%
	No	636	30,4%
	Total	2089	100%
Envío dólares a Venezuela	Sí	342	16,4%
	No	1747	83,6%
	Total	2089	100%
Piensa buscar trabajo	Sí	1727	82,7%
	No	362	17,3%
	Total	2089	100%
Razón de regresar a Venezuela	Falta de trabajo/Ingresos insuficientes	1327	63,5%
	Por la familia	584	28%
	Otra razón	78	3,7%
	Discriminado por ser inmigrante	56	2,7%
	Motivos de salud	27	1,3%
	Por temor a ser deportado(a)	9	0,4%
	Fue deportado(a)	8	0,4%
	Total	2089	100%

Fuente: elaboración propia a partir de datos de la encuesta ODISEF 2023.

3.2.3 Método

Análisis y resultados

La Tabla 7 presenta el resumen del ajuste del modelo aplicado, el autovalor da cuenta de la proporción de varianza que es explicada por cada dimensión, el modelo logra explicar el 31,0 % de la variabilidad de los datos, la primera dimensión explica mayor inercia (0,174) y 17,4 % de varianza, la segunda dimensión con 13,6 % de varianza explicada e inercia menor (0,136). El valor promedio del coeficiente Alfa de Cronbach de 0,45 señala correlación a entre las variables en las dos dimensiones que se agrupa el modelo.

Tabla 7. Resumen del modelo

Dimensión	Alfa de Cronbach	Total (autovalor)	Inercia	% de varianza
1	0,525	1,913	0,174	17,393
2	0,365	1,496	0,136	13,597
Total		3,409	0,310	
Media	,455^a	1,704	0,155	15,495

Fuente: elaboración propia a partir de datos de la encuesta ODISEF 2023.

La Tabla 8 presenta la matriz de medidas discriminantes, en las columnas se consideraron las 2 dimensiones y en las filas la puntuación de las variables transformadas, representan el porcentaje de varianza que explica cada dimensión dentro de las variables, las saturaciones más altas en una dimensión indican asociación entre variable y dicha dimensión.

La dimensión 1 con un aporte de varianza explicada de 17,4 %, con las variables más significativas: trabajó en ese país y envió dólares a Venezuela.

La dimensión 2 explicada aproximadamente por el 13,6 % de varianza, con las variables que más inciden: razón de regresar a Venezuela y piensa buscar trabajo.

Tabla 8. Medidas discriminantes

Dimensión	Dimensión		Media
	1	2	
Sexo	0,429	0,076	0,252
Grupos de edad	0,036	0,051	0,044
Viaja solo/a	0,400	0,007	0,204
Viaja con niños, niñas y adolescentes	0,462	0,094	0,278
Último grado/escolaridad	0,076	0,221	0,149
País de procedencia	0,048	0,184	0,116
Estado civil	0,147	0,011	0,079
Trabajó en ese país	0,092	0,024	0,058
Envió dólares a Venezuela	0,156	0,122	0,139
Razón de regresar a Venezuela	0,063	0,414	0,238
Piensa buscar trabajo	0,004	0,291	0,148
Total activo	1,913	1,496	1,704
% de varianza	17,393	13,597	15,495

Fuente: elaboración propia a partir de datos de la encuesta ODISEF 2023.

El gráfico 4 indica las proyecciones de las contribuciones de cada variable en las dimensiones, las relaciones entre las variables en el plano bidimensional se presentan mediante las medidas discriminantes, la orientación y longitud de los vectores indica las saturaciones en las dimensiones, la longitud del vector presenta la importancia de la variable. Las variables que forman un ángulo de menor de 45° se consideran relacionadas.

La variable que destacan con mayor proyección **viaja con niños, niñas y adolescentes** es la que mayor contribución tiene en la formación del primer eje seguido de la variable, **viaja solo/a**, en consecuencia, este primer eje se ha definido con la etiqueta **con quién Viaja (CqV)**, en el segundo eje la variable **razón de regresar a Venezuela**, aporta la mayor contribución en la proyección, por lo que este segundo eje o dimensión se ha definido con la etiqueta **razones de regresar (RRe)**.

Una vez identificadas las dimensiones, se proyectan las categorías de las variables a los ejes principales (dimensiones) que las componen, se presenta las distancias geométricas, que las observaciones tengan en una dimensión u otra y su relación con las categorías de las variables en el análisis. Las saturaciones de la dimensión 1, las variables que más discriminan y están relacionadas son: **viaja con niños, niñas y adolescentes**, **viaja solo(a)** y **sexo**.

En la dimensión 2, las variables que más discriminan y están relacionadas son: **razón de regresar a Venezuela**, **piensa buscar trabajo**, **último grado/escolaridad**, y **país de procedencia**.

Gráfico 4

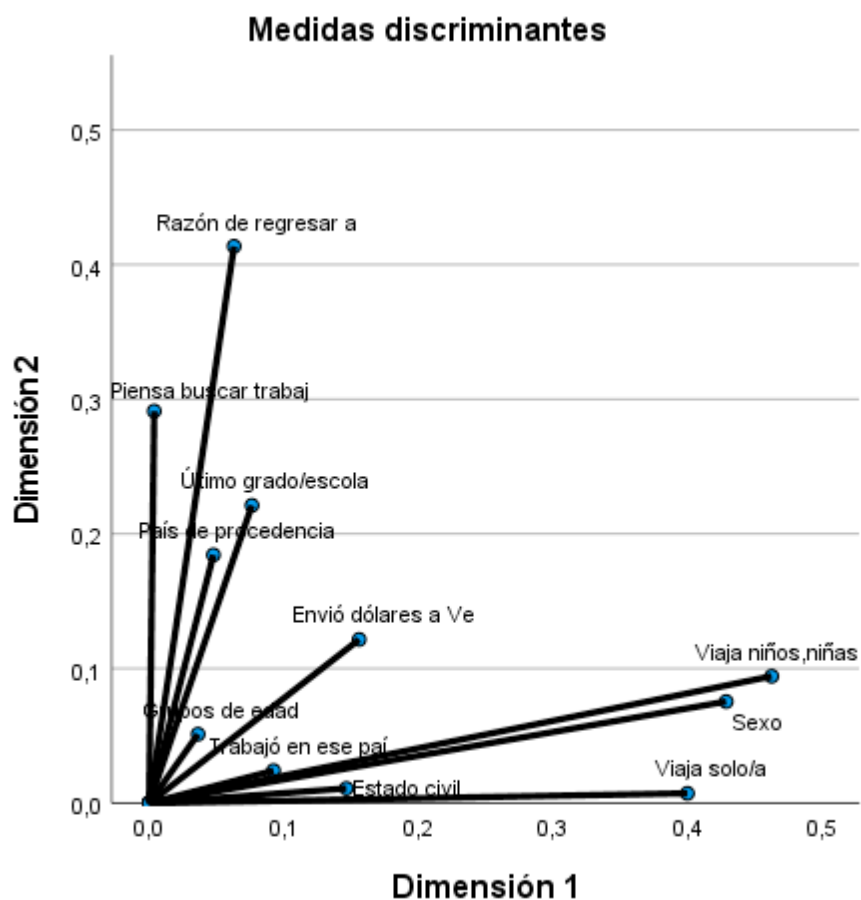

Normalización de principal de variable.

Fuente: elaboración propia a partir de datos de la encuesta ODISEF 2023.

La Tabla 9 muestra la matriz de correlaciones entre todas las variables de estudio, en ella se observa que las variables de alta relación con mayor valor son entre viaja con niños, niñas y adolescentes y sexo (0,406); viaja solo/a y sexo (-0,257); razón de regresar a Venezuela y piensa buscar trabajo (0, 182).

Tabla 9. Variables originales de correlaciones

Dimensión	Sexo	Grupos de edad	Viaja solo/a	Viaja con niños, niñas y/o adolescentes	Último grado/escolaridad	Pais de procedencia	Estado civil	Trabajó en ese país	Envío dólares a Venezuela	Razón de regresar a Venezuela	Piensa buscar trabajo
Sexo	1,000										
Grupos de edad	-0,090	1,000									
Viaja solo/a	-0,257	0,020	1,000								
Viaja con niños, niñas y/o adolescentes	0,406	-0,047	-0,339	1,000							
Último grado/escolaridad	-0,016	0,017	0,106	-0,048	1,000						
Pais de procedencia	0,061	-0,036	-0,040	0,010	0,065	1,000					
Estado civil	-0,073	0,085	0,209	-0,127	0,128	-0,027	1,000				
Trabajó en ese país	-0,186	0,013	0,002	-0,046	-0,030	-0,015	-0,042	1,000			
Envío dólares a Venezuela	-0,084	-0,025	0,111	-0,084	0,028	-0,085	0,055	0,225	1,000		
Razón de regresar a Venezuela	-0,008	-0,001	-0,016	-0,011	0,037	0,080	-0,047	-0,144	-0,176	1,000	
Piensa buscar trabajo	-0,103	0,005	-0,089	-0,037	-0,034	0,061	-0,045	0,074	-0,044	0,182	1,000
Dimensión	1	2	3	4	5	6	7	8	9	10	11
Autovalor	1,864	1,374	1,267	1,057	1,008	0,910	0,846	0,768	0,713	0,641	0,552

Fuente: elaboración propia a partir de datos de la encuesta ODISEF 2023.

El Gráfico 5 muestra de forma conjunta la cuantificación de las categorías de las variables representadas por las coordenadas de los vectores en el plano bidimensional. Los centroides de cada categoría presentan los patrones de relaciones entre categorías, grupos de categorías, analizar la cercanía o lejanía con el origen, ver la distribución a lo largo de cada eje, la interpretación en torno a las dimensiones creadas depende de la capacidad explicativa (inerencia) de cada una.

Gráfico 5

Gráfico conjunto de puntos de categoría

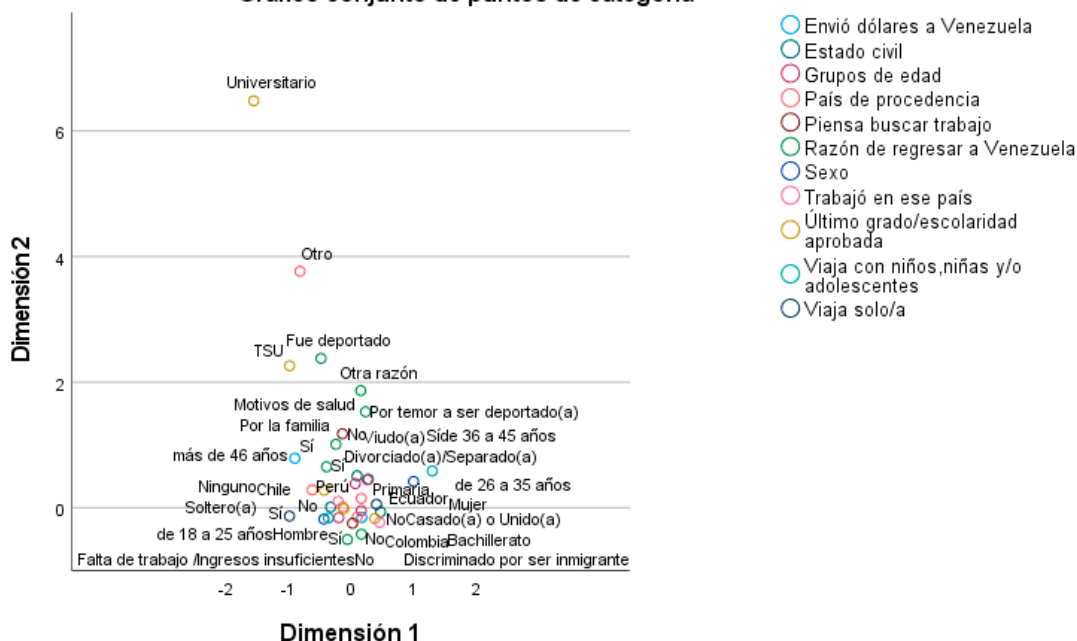

Normalización de principal de variable.

Fuente: elaboración propia a partir de datos de la encuesta ODISEF 2023.

Análisis de clúster

La Tabla 10 presenta la distribución del número de casos en cada clúster, de la aplicación del método a las dos dimensiones que se determinaron como resultado del análisis de correspondencias múltiples se derivan tres 3 clústeres con diferencias estadísticamente significativas, distribuidos para el primer clúster con 137 casos que representan el 6,6 %, el segundo clúster con 920 casos que representan el 44 % y el tercer clúster con 1.032 casos que representan el 49,4 %.

Tabla 10. Número de casos en cada clúster

			%
Clúster	1	137	6,6%
	2	920	44%
	3	1032	49,4%
Válidos		2089	100%

Fuente: elaboración propia a partir de datos de la encuesta ODISEF 2023.

El Gráfico 6 muestra la distribución de los clústeres en el plano bidimensional que permite identificar dentro de diferentes índices el valor de k que resulta ser óptimo.

Gráfico 6

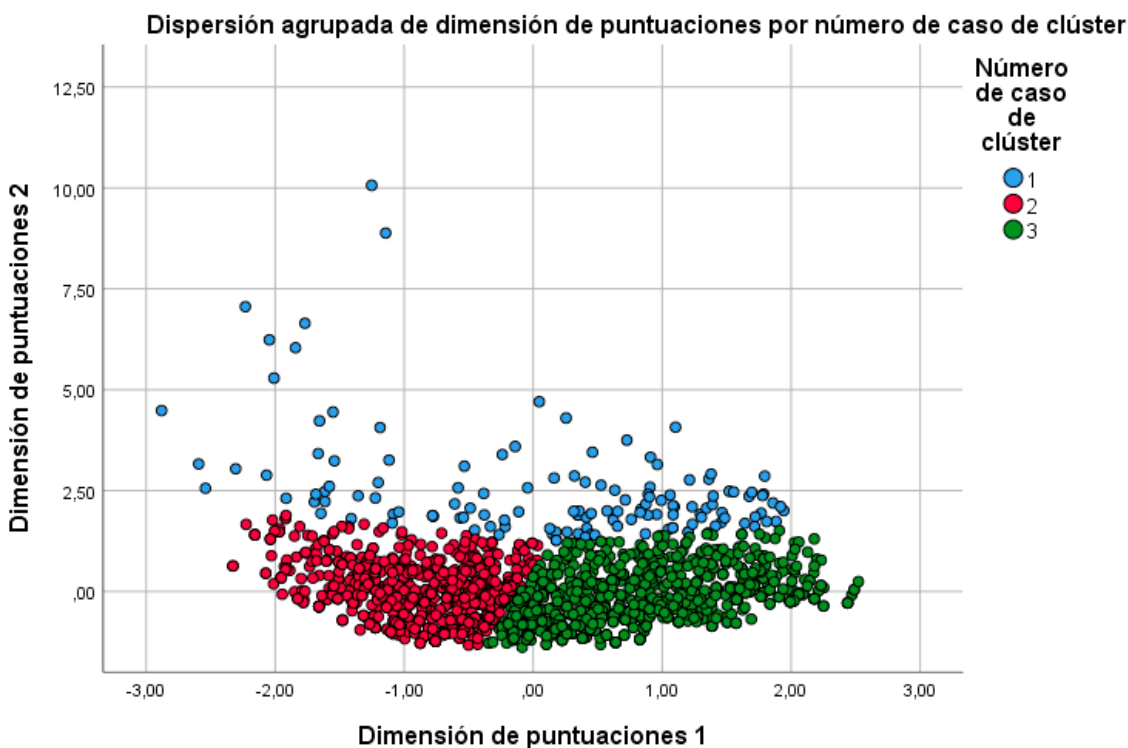

Fuente: elaboración propia a partir de datos de la encuesta ODISEF 2023.

4. Resultados

4.1 Perfiles sociodemográficos de las personas en movilidad de salida

Muestra: 2.913 personas en movilidad de salida.

Perfil 1. Representa el 48,2 %. Las características comunes de la mayoría de las personas del grupo eran: hombres en edades comprendidas de 18 a 25 años y de 26 a 35 años; solteros; su último grado de escolaridad aprobada fue primaria, no obstante, en este grupo se encontraban la mayoría de las personas sin estudio. Las entidades federales de procedencia eran: Anzoátegui, Yaracuy, Distrito Capital, Miranda, Portuguesa y Carabobo; no estaban trabajando antes de comenzar el trayecto. Las razones para salir de Venezuela fueron no consigue empleo y el sueldo no alcanza. Viajaban solos; sus países de destino eran Estados Unidos, Ecuador y Colombia; en el país de destino no tenían trabajo; los documentos con los que viajan eran partida de nacimiento, carné de la patria y cédula de identidad. Fue el grupo que tenía el mayor porcentaje de personas sin ningún documento de identidad.

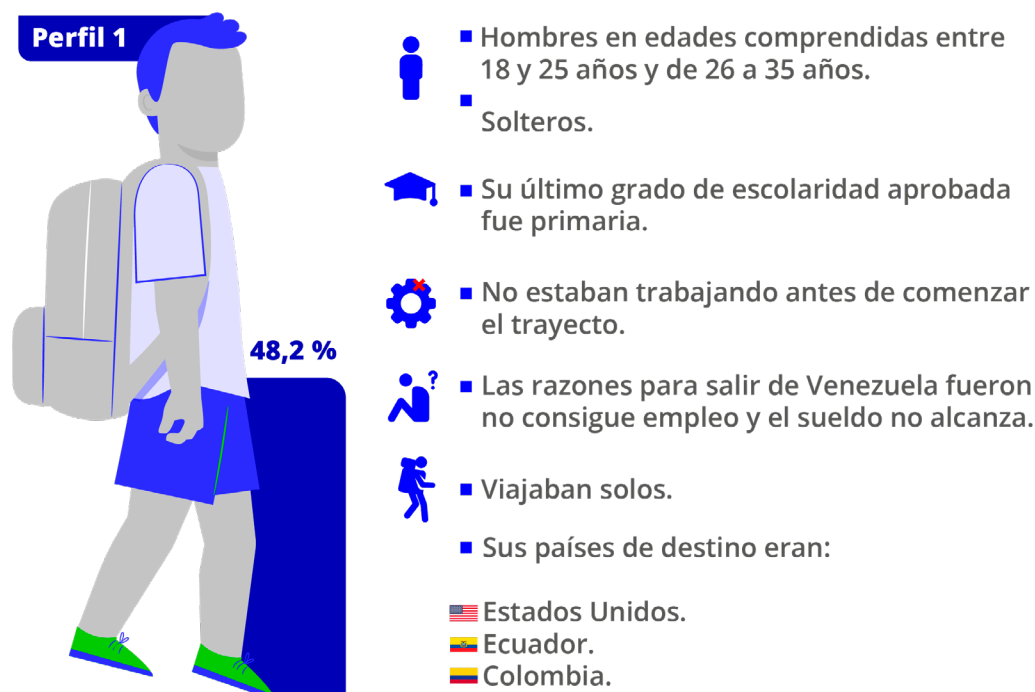

Fuente: elaboración propia a partir de datos de la encuesta ODISEF 2023.

La migración de venezolanos hacia los Estados Unidos aumentó durante el 2022 cuadruplicándose con relación al 2021 (Departamento de Estado de los Estados Unidos de América, 2022), de allí que el gobierno del referido país haya decidido tomar acciones para disminuir el flujo migratorio irregular, por lo que en octubre de 2022 se implementó el denominado Nuevo Proceso Migratorio para Venezolanos que permite la posibilidad de solicitar un ingreso seguro, legal y ordenado de las personas con nacionalidad venezolana; pero también permite la expulsión inmediata de las personas que intenten cruzar la frontera de Estados Unidos de manera irregular (Plataforma de Coordinación Interagencial para Refugiados y Migrantes de Venezuela, 2023). No obstante, la migración irregular hacia los Estados Unidos continuó su curso durante el 2023, pues de acuerdo a la Organización de las Naciones Unidas (ONU) tan sólo de enero a julio de ese año, la cifra de migrantes que transitaron por la peligrosa ruta que constituye la selva del Tapón del Darién, alcanzó la cantidad de personas que se habían registrado durante todo el 2022, y que hasta ese momento había alcanzado un máximo histórico (ONU, 202). Además, de todos los migrantes registrados el 55 % era de nacionalidad venezolana (Organización de las Naciones Unidas, 2023).

Por otro lado, preocupa la gran cantidad de personas que transita sin documentos de identidad y pretende así realizar procesos migratorios, incluso internacionales porque así se exponen a peligros e incluso violaciones a sus derechos humanos tanto en los países de tránsito como en el de acogida. Vulneraciones tales como detenciones arbitrarias, abusos por parte de funcionarios públicos, hostigamientos, extorsiones y amenazas, entre otros (Bezares, 2005). También, los migrantes que viajan sin documentación se enfrentan a organizaciones criminales que les cobran altas sumas de dinero para permitirles transitar de un sitio a otro (Instituto Tecnológico Autónomo de México, 2014). Asimismo, la falta de documentos de identidad dificulta seriamente los trámites para acceder a la regularización migratoria, y entorpece el acceso a derechos como la reunificación familiar, e incluso los países de acogida pueden rechazar el ingreso del migrante si no cuenta con la documentación adecuada o no puede demostrar los motivos de su viaje (Instituto de Políticas Públicas en Derechos Humanos del MERCOSUR y Organización Internacional para las Migraciones, 2019).

Perfil 2. Representa el 31,9 %. Las características comunes eran: mujeres con edades de 36 a 45 años; casadas o unidas; su último grado de escolaridad aprobado fue primaria. Los estados de procedencia eran: Sucre, Carabobo, Yaracuy y Aragua; no estaban trabajando antes de comenzar el trayecto. Las razones para salir del país fueron salud insuficiente o inaccesible, educación insuficiente e inaccesible y no consigue empleo. Viajaban en compañía de otras personas y viajaban con niños, niñas y adolescentes. Los países de destino eran: Ecuador, Colombia y Perú, en el país de destino no tenían trabajo; los documentos de identidad con los que viajaban eran cédula de identidad y carné de la patria.

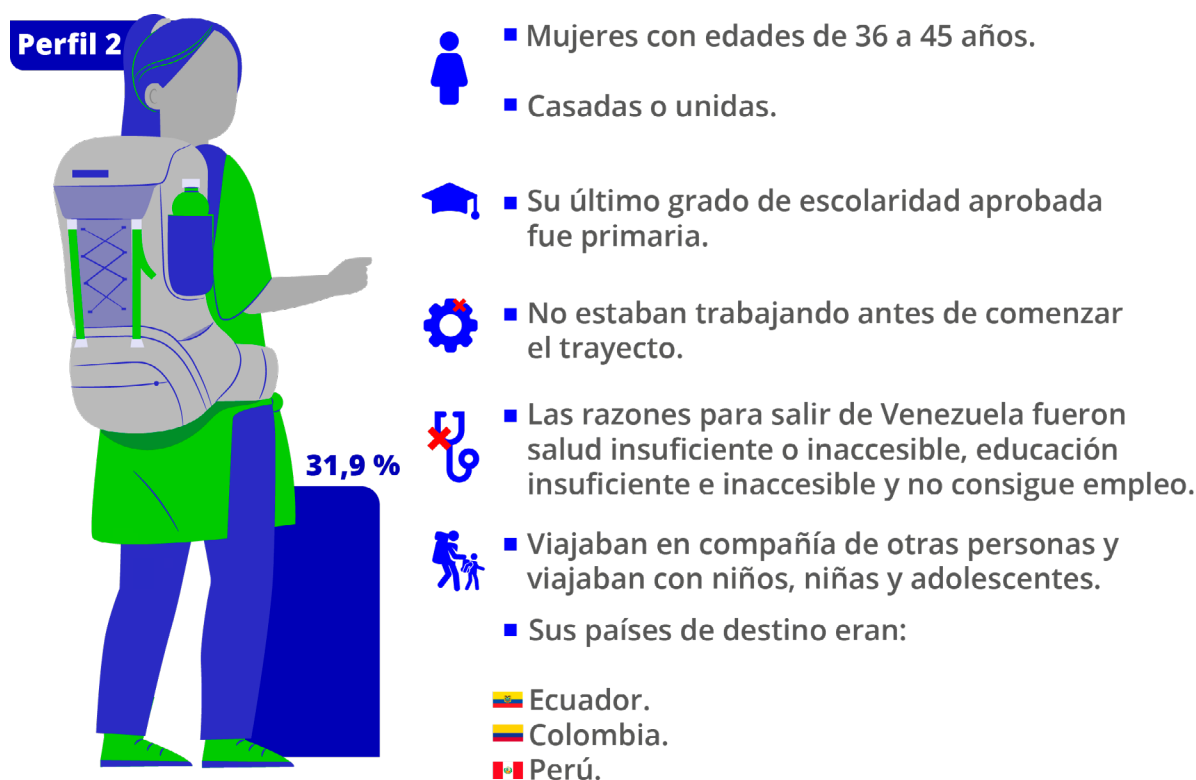

Fuente: elaboración propia a partir de datos de la encuesta ODISEF 2023.

La Entidad de las Naciones Unidas para la igualdad de Géneros y el Empoderamiento de las Mujeres (ONU Mujeres) ha evidenciado que casi la mitad de las personas migrantes y refugiadas en el mundo son mujeres, además destaca la importante contribución que tienen para mejorar los medios de vida y las condiciones de sus familiares, pues favorecen el fortalecimiento de la economía mediante del envío de remesas (ONU Mujeres, s.f.).

Se destaca que en este perfil viajan niños, niñas y adolescentes, por lo que se intensifican los riesgos de protección como el trabajo o la explotación infantil. De acuerdo con la Organización Internacional del Trabajo (OIT) se considera trabajo infantil a “todo trabajo que priva a niñas, niños y adolescentes de su niñez, su potencial y su dignidad y que afecta su desarrollo físico y psicológico.” (OIT, 2022, p.19). Esto resulta importante en cuanto se ha evidenciado la relación que existe entre la migración y el trabajo infantil, porque la migración puede ser un factor de riesgo o de protección frente a esta práctica, y todo ello va a depender del contexto en el que se desarrolle esa movilidad (OIT, 2022).

En este caso particular, gran parte de las personas en movilidad que viajan con niños, niñas y adolescentes lo hacen de manera irregular y de manera precaria, de modo que se intensifica el riesgo de que se presente el trabajo infantil ante la necesidad de obtener medios de subsistencia, lo que además concurre con otros riesgos propios de la migración irregular tales como la trata de personas, la explotación y el abuso sexual (OIT, s.f.).

Perfil 3. Representa el 19,9%. Las principales características de las personas eran: hombres con edades de 36 a 45 años; viudos, divorciados o separados; su último grado de escolaridad aprobada era técnico superior universitario y universitario. Las entidades federales de procedencia eran Sucre, Portuguesa, Distrito Capital y Carabobo; estaban trabajando antes de iniciar el viaje. Las razones para salir de Venezuela fueron servicios y transporte insuficiente, reagrupación familiar e inseguridad; viajaban solos. Los países de destino eran Chile, Colombia y Perú; en ese país tenían trabajo. Los documentos con los que viajaban era pasaporte, partida de nacimiento y cédula de identidad. Con relación al pasaporte, si bien la mayoría de las personas en movilidad encuestadas no lo tienen, en este grupo el pasaporte es el documento que tuvo más peso.

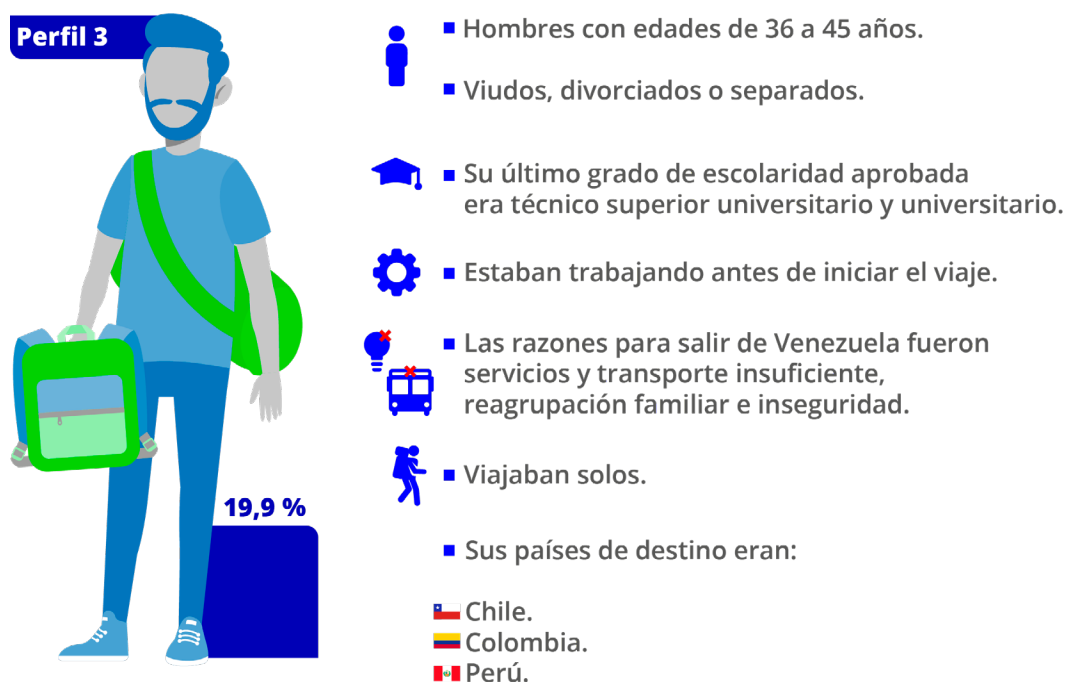

Fuente: elaboración propia a partir de datos de la encuesta ODISEF 2023.

La situación de los servicios públicos en Venezuela se alude como una razón de peso para abandonar el país en este perfil; de acuerdo con el Observatorio Venezolano de Servicios Públicos (OVSP), en su más reciente estudio -realizado en 12 ciudades del país durante noviembre de 2023- detectó que el 60,4 % de los venezolanos encuestados evalúa negativamente el servicio de agua potable (OVSP, 2023a), y el 76,7 % percibió negativamente la calidad del servicio eléctrico (OVSP, 2023b). Por su parte, la inseguridad sigue siendo una problemática que afecta a la población venezolana, pues durante el 2023 se registraron 6.973 muertes violentas, de ellas 1.956 fueron víctimas de homicidios cometidos por delincuentes, 953 fallecieron en acciones de intervención policial y 4.064 fueron muertes violentas cuya causa se encuentran aún en investigación, además el Distrito Capital se sitúa como la entidad más violenta del país, con 50,8 víctimas por cada 100.000 habitantes (Observatorio Venezolano de Violencia, 2023).

Entidades federales de procedencia según perfil

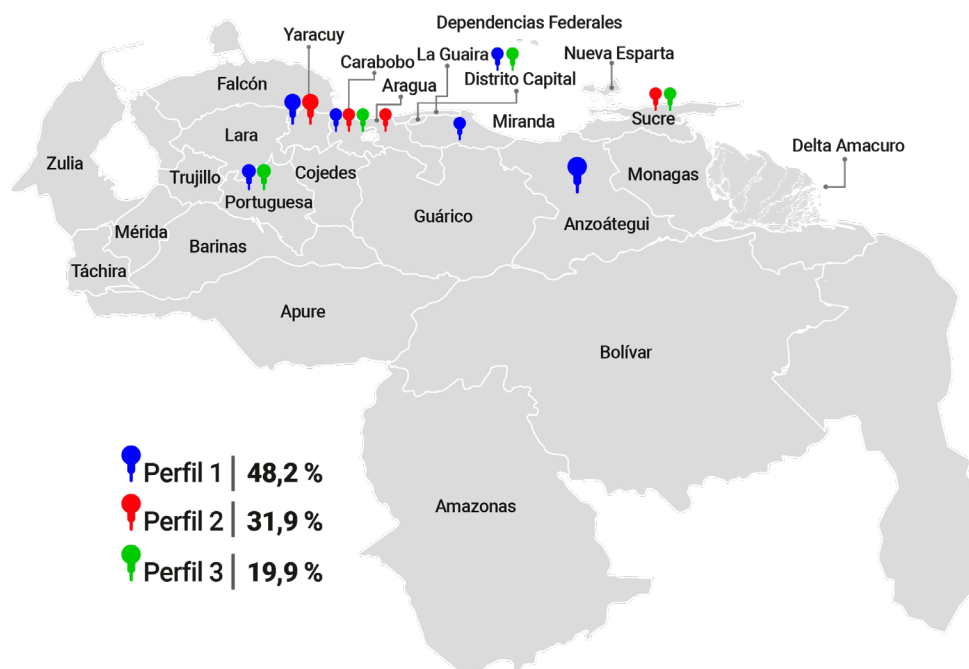

Fuente: elaboración propia a partir de datos de la encuesta ODISEF 2023.

4.2 Perfiles sociodemográficos de las personas en movilidad de retorno

Muestra: 2.089 sujetos en movilidad de retorno.

Perfil 1. Representa el 6,6 %. Las características principales del grupo eran: mujeres con edades comprendidas de 36 a 45 años; divorciadas o separadas; su último grado de escolaridad aprobada era universitario. Procedían de Perú, Ecuador y Chile, en ese país trabajaban y enviaban dólares a Venezuela. Viajaban acompañadas y con niños, niñas y adolescentes; como documentos de identidad portaban el pasaporte y la cédula de identidad. Regresaban a Venezuela porque fueron deportadas, por temor a ser deportadas y por motivos de salud. Se dirigían a Anzoátegui, Carabobo y Distrito Capital. No pensaban buscar trabajo en el país.

Perfil 1

6,6 %

- Mujeres con edades comprendidas de 36 a 45 años.
- Divorciadas o separadas.
- Su último grado de escolaridad aprobada era universitario.
- Trabajaban y enviaban dólares a Venezuela en ese país.
- Viajaban acompañados y con niños, niñas y adolescentes.
- Procedían de:
 - Perú.
 - Ecuador.
 - Chile.

Fuente: elaboración propia a partir de datos de la encuesta ODISEF 2023.

Durante noviembre de 2023 se intensificó la salida de venezolanos desde Perú, dado que se venció el plazo estipulado por el gobierno de dicho país para que los ciudadanos venezolanos pudieran regularizar su situación migratoria, por lo que quedaban expuestos al denominado Procedimiento Administrativo Sancionador Especial Excepcional (PASEE), con el que las autoridades de Perú pretenden la expulsión de personas extranjeras (Plataforma Digital Única del Estado Peruano, 2023), de modo que el denominado retorno voluntario atiende verdaderamente al temor de ser deportados. De manera similar, el gobierno de Chile ha intensificado la rigurosidad de las medidas migratorias y ha estipulado una nueva Política Nacional de Migración y Extranjería con la que promueve una migración ordenada, regular y segura, a la par de establecer un empadronamiento biométrico obligatorio para todos los extranjeros que residan en el país de manera irregular, con lo cual no se garantiza que puedan regularizar su situación sino que se empleará como una medida de seguridad nacional (Servicio Nacional de Migraciones Gobierno de Chile, 2023).

Perfil 2. Representa el 44 %. Las características comunes del grupo eran: hombres con edades de 18 a 25 años; solteros; su último grado de escolaridad aprobado fue primaria; sin embargo, en ese grupo que encuentra el mayor porcentaje en personas en movilidad de retorno sin ningún grado de escolaridad. Procedían de Chile, Perú y Colombia, trabajaban en ese país y enviaban dólares a Venezuela; solicitaron refugio y no le dieron respuesta. Viajaban solos, con documentos como cédula de identidad y carné de la patria; por otra parte, en este grupo estaba la mayoría de las personas en movilidad de retorno que viajaban sin ningún documento y además ninguna de las personas tenía pasaporte. Retornaron al país por la familia, motivos de salud y por ser discriminados por su condición migratoria. Se dirigían hacia Lara, Anzoátegui y Distrito Capital. No pensaban buscar trabajo en Venezuela.

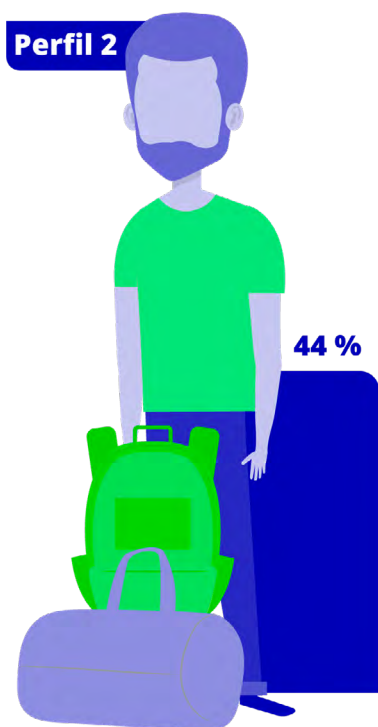

- Hombres con edades de 18 a 25 años.
- Solteros.
- Su último grado de escolaridad aprobada fue primaria.
- Trabajaban en ese país y enviaban dólares a Venezuela.
- Solicitaron refugio y no le dieron respuesta.
- Retornaron al país por la familia, motivos de salud y por ser discriminados por su condición migratoria.
- Viajaban solos.
- Procedían de:
 - Chile.
 - Perú.
 - Colombia.

Fuente: elaboración propia a partir de datos de la encuesta ODISEF 2023.

Es importante destacar el impacto que tiene el envío de remesas familiares; al respecto, por medio de la Encuesta Nacional de Condiciones de Vida (ENCOVI), en su edición de 2021 se estableció que el 59 % de los migrantes venezolanos en el exterior enviaba remesas (ENCOVI, 2021), aunque este número bajó a 49 %

durante el año siguiente sigue contribuyendo a la reactivación económica de los hogares (ENCOVI, 2022). Sin embargo, la intención de no buscar trabajo al retornar a Venezuela podría significar una dificultad para la reintegración en el país, dado que las principales razones de salida son producto de factores económicos (Mazuera-Arias y Vivas-Franco, 2023; Mazuera-Arias, et al., 2023).

Perfil 3. Representa el 49,4 %. Las características comunes eran: mujeres con edades comprendidas de 26 a 35 años; casada o unida; su nivel de escolaridad aprobado era bachillerato. Procedían de Colombia, Ecuador y Perú, en ese país no trabajaban y por ende no enviaban remesas a Venezuela; no solicitaron refugio o asilo. Viajaban en grupo y acompañadas de niños, niñas y/o adolescentes. Viajaban con pasaporte, carné de la patria y cédula de identidad. Retornaron al país por falta de trabajo/ingresos insuficientes, discriminado por ser inmigrante y por la familia. Se dirigían a Portuguesa, Aragua y Carabobo. Pensaban buscar trabajo en el país.

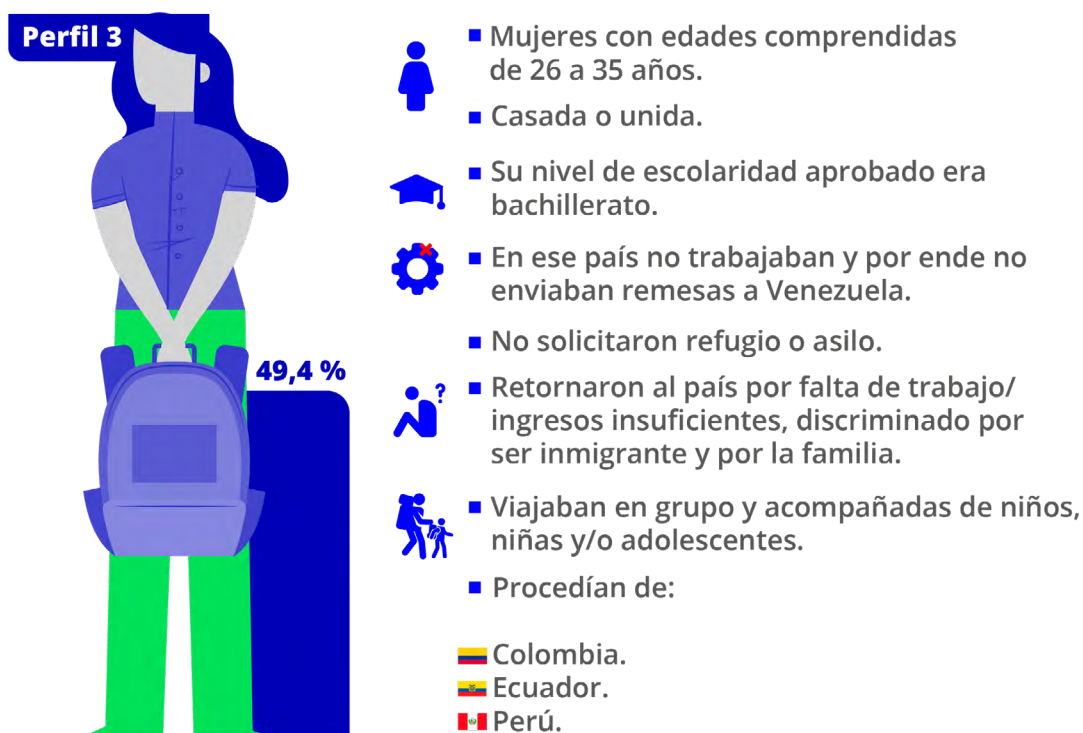

Fuente: elaboración propia a partir de datos de la encuesta ODISEF 2023.

Existen diversos obstáculos para la integración de los migrantes uno de ellos es la discriminación en los países de acogida (OXFAM Internacional, 2023), y de acuerdo con el *Mixed Migration Centre* (2022), el 26 % de los venezolanos que retornan lo hacen porque no consiguieron obtener los recursos necesarios para subsistir en el país de acogida, y el 23 % debido a discriminaciones en el país receptor. Asimismo, el 81 % de los venezolanos tiene como motivación para retornar el poder reunirse con sus familiares y amigos en Venezuela (Mixed Migration Centre, 2022). Cabe destacar, que al ser mujeres se presenta una vulnerabilidad adicional para conseguir empleo en el país de acogida y consecuentemente una barrera para la integración, pues al menos en el caso de las migrantes venezolanas en Perú, diversos estudios han demostrado que enfrentan mayores desafíos para acceder a oportunidades laborales, para 2020 el 71,9 % de los migrantes venezolanos desempleados en dicho país eran mujeres, esto es debido principalmente a que deben encargarse del cuidado de sus hijos y del hogar (Alcázar y Távara, 2023), lo anterior coincide con el hecho de que al retornar lo hagan con niños, niñas y/o adolescentes.

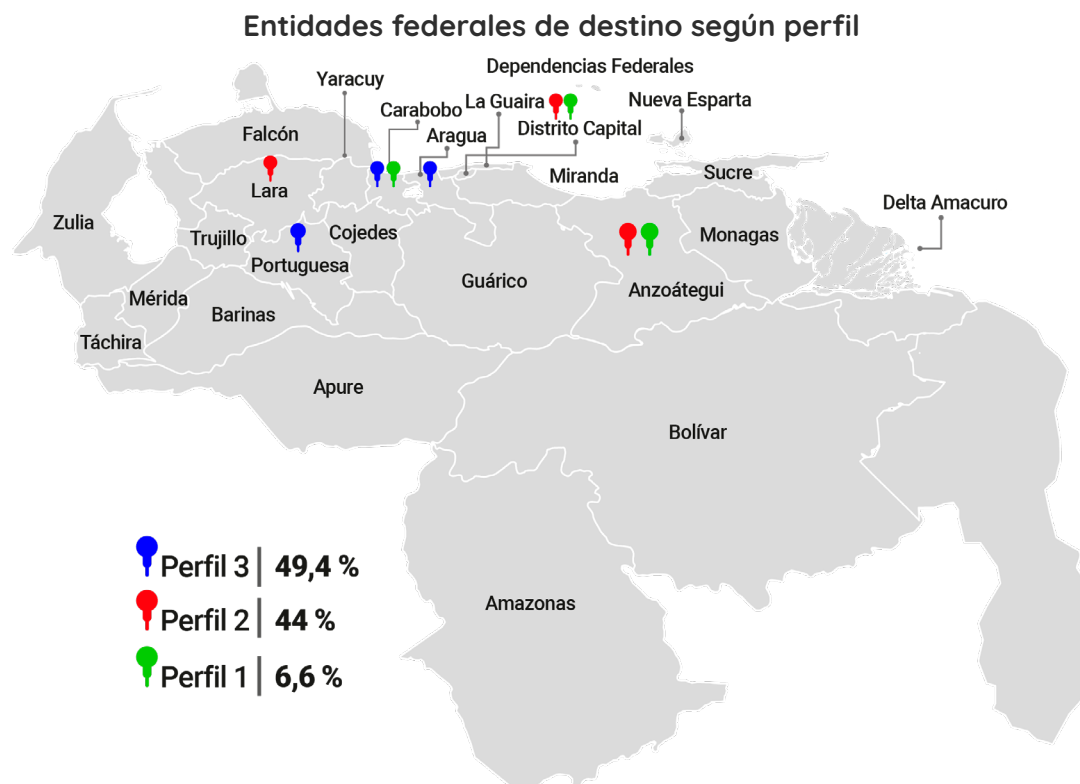

Fuente: elaboración propia a partir de datos de la encuesta ODISEF 2023.

4.3 Razones de movilidad de salida

Dependiendo del perfil sociodemográfico de las personas en movilidad de salida, las razones de salida del país varían: no consigue empleo y el sueldo no alcanza (Perfil 1); salud insuficiente o inaccesible, educación insuficiente e inaccesible y no consigue empleo (Perfil 2); y servicios y transporte insuficiente, reagrupación familiar e inseguridad (Perfil 3). Las razones de la movilidad es una de las variables que tiene mayor proyección.

Al observar las razones de salida durante el año, las dos razones más alegadas por las personas encuestados son: a pesar de tener empleo el sueldo no alcanza para comprar alimentos (51 %) y no consigue empleo (43,2 %), como puede observarse en la Tabla 11.

Tabla 11. Razones de la movilidad de salida por trimestre

Dimensión	Trimestre									
	I Trimestre 2023		II Trimestre 2023		III Trimestre 2023		IV Trimestre 2023		Total	
	nº	%	nº	%	nº	%	nº	%	nº	%
No consigue empleo	355	29,9%	351	41,9%	389	65,7%	164	55,4%	1259	43,2%
A pesar de tener empleo el sueldo no alcanza para comprar alimentos	767	64,6%	454	54,2%	146	24,7%	118	39,9%	1485	51%
Inseguridad	7	0,6%	4	0,5%	2	0,3%	1	0,3%	14	0,5%
Educación insuficiente o inaccesible	3	0,3%	6	0,7%	4	0,7%			13	0,4%
Salud insuficiente o inaccesible	7	0,6%	10	1,2%	7	1,2%	3	1,0%	27	0,9%
Servicios y transporte insuficientes	3	0,3%			2	0,3%			5	0,2%
Reagrupación familiar	39	3,3%	13	1,6%	18	3%	10	3,4%	80	2,7%
Otro	6	0,5%			24	4,1%			30	1%
Total	1187	100%	838	100%	592	100%	296	100%	2913	100%

Fuente: elaboración propia a partir de datos de la encuesta ODISEF 2023.

4.4 Razones de la movilidad de retorno

Las razones que motivaron a los venezolanos a regresar al país resultaron ser de distinta naturaleza, dependiendo del perfil sociodemográfico de las personas en movilidad de retorno: fueron deportados, por temor a ser deportados y por motivos de salud (Perfil 1); la familia, motivos de salud y por ser discriminados por su condición migratoria (Perfil 2); y falta de trabajo/ingresos insuficientes, discriminado por ser inmigrante y por la familia (Perfil 3).

Al observar las razones que motivaron a los venezolanos encuestados a regresar al país por trimestre, la razón principal, es la falta de trabajo /ingresos insuficientes 63,5 %, como se indica en la Tabla 12.

Tabla 12. Razones del retorno por trimestre

Dimensión	Trimestre								Total	
	I Trimestre 2023		II Trimestre 2023		III Trimestre 2023		IV Trimestre 2023		nº	%
	nº	%	nº	%	nº	%	nº	%	nº	%
Falta de trabajo /Ingresos insuficientes	349	70,6%	178	80,2%	349	59,2%	451	57,6%	1327	63,5%
Por la familia	104	21,1%	34	15,3%	156	26,4%	290	37%	584	28%
Otra razón	8	1,6%	1	0,5%	49	8,3%	20	2,6%	78	3,7%
Discriminado por ser inmigrante	9	1,8%	3	1,4%	23	3,9%	21	2,7%	56	2,7%
Motivos de salud	21	4,3%	6	2,7%					27	1,3%
Por temor a ser deportado(a)					8	1,4%	1	0,1%	9	0,4%
Fue deportado	3	0,6%			5	0,8%			8	0,4%
Total	494	100%	222	100%	590	100%	783	100%	2089	100%

Fuente: elaboración propia a partir de datos de la encuesta ODISEF 2023.

5. Conclusiones

El flujo migratorio venezolano sigue presentando características peculiares que lo hacen único, sin embargo, los factores de empuje y atracción que predominan coinciden en el ámbito económico. Así, las personas salen principalmente por no contar con un empleo o porque a pesar de tenerlo el sueldo no les alcanza, pero realizan el proceso migratorio en situaciones tan precarias que deben enfrentarse a desafíos y obstáculos para la integración en el país de acogida, tales como la discriminación o la imposibilidad de acceder a una regularización migratoria, todo ello redundando en la dificultad para obtener ingresos suficientes para mantenerse en el país receptor. De modo que, paradójicamente, retornan por los mismos factores que impulsaron su salida: falta de trabajo o ingresos insuficientes.

Las políticas migratorias se han endurecido en algunos de los principales países receptores, como Estados Unidos, Perú y Chile, de modo que existe un mayor riesgo de deportación para aquellos que ingresan o permanecen en estos países de manera irregular. Pese a ello, estas naciones continúan encabezando la lista de los principales destinos para los migrantes venezolanos.

La migración irregular supone por sí sola un riesgo de protección para quienes emigran, sin embargo, en ese proceso migratorio hay sujetos especialmente vulnerables: los niños, niñas y adolescentes, quienes se ven expuestos a diversas situaciones que pueden afectar su integridad física y emocional. Además, ante la precariedad en la que se realiza el trayecto y considerando que el principal factor de empuje es el económico, esa experiencia migratoria puede representar un mayor riesgo de trabajo o explotación infantil, ante la necesidad de contribuir económicamente al sustento familiar.

La movilidad humana venezolana de salida no cesa, pero la de retorno también pervive, eso implica que la mayoría de los inmigrantes venezolanos no logran integrarse en los países de acogida; por tanto, es necesario y urgente el trabajo articulado por parte de todos los actores de la sociedad venezolana para aportar al desarrollo del país.

6. Referencias

- Alcázar, L. y Távara, F. (2023). Barreras para la integración laboral de migrantes venezolanos en el Perú: Identificación y análisis de opciones de política. <https://www.r4v.info/sites/default/files/2023-09/202304%20GRADE%20CIES%20Barreras%20para%20la%20integracion%20laboral%20migrantes%20Peru%20VFinal.pdf>
- Banco Central de Venezuela (2023). Estadísticas. Tipos de cambio. Tipo de Cambio de Referencia SMC (Sistema del Mercado Cambiario). Año 2023, Trimestre IV. <https://www.bcv.org.ve/estadisticas/tipo-cambio-de-referencia-smc>
- Bezares, P. (2005). Los riesgos de la migración: derechos humanos y grupos vulnerables. <https://www.incedes.org.gt/Master/mymcbezares.pdf>
- Centro Latinoamericano de Demografía (1978). Migración femenina en América Latina. <https://repositorio.cepal.org/server/api/core/bitstreams/0c2ba013-3efd-422e-b8ae-8820456e34ed/content>
- Comisión Económica para América Latina y el Caribe (2023). América Latina y el Caribe: proyecciones de crecimiento para 2023. https://www.cepal.org/sites/default/files/pr/files/tabla_proyecciones_cepal_abril-2023_es.pdf

Comité de Oxford de Ayuda contra el Hambre (2023). Estudio de percepciones de xenofobia y discriminación hacia personas migrantes de Venezuela en Colombia, Ecuador y Perú. <https://lac.oxfam.org/en/latest/press-release/te-quiero-no-te-quiero-la-migracion-venezolana-entre-la-empatia-y-el-rechazo>

Departamento de Estado de los Estados Unidos de América (2022). El DHS anuncia un nuevo proceso de control migratorio para ciudadanos venezolanos. <https://www.state.gov/translations/spanish/el-dhs-anuncia-un-nuevo-proceso-de-control-migratorio-para-ciudadanos-venezolanos/>

Encuesta Nacional de Condiciones de Vida (2021). Condiciones de vida de los venezolanos: entre emergencia humanitaria y pandemia. https://assets.websitefiles.com/5d14c6a5c4ad42a4e794d0f7/6153ad6fb92e4428cada4fb7_Presentacion%20ENCOVI%202021%20V1.pdf

Encuesta Nacional de Condiciones de Vida (2022). Condiciones de vida de los venezolanos. https://assets.websitefiles.com/5d14c6a5c4ad42a4e794d0f7/636d0009b0c59ebfd2f24acd_Presentacion%20ENCOVI%202022%20completa.pdf

Entidad de las Naciones Unidas para la igualdad de géneros y el empoderamiento de las mujeres. (s.f.). Mujeres refugiadas y migrantes. <https://www.unwomen.org/es/news/in-focus/women-refugees-and-migrants>

Universidad Católica Andrés Bello (2023). Informe de Coyuntura Venezuela (octubre – 2023). Instituto de Investigaciones Económicas y Sociales <https://elucabista.com/wp-content/uploads/2023/01/Informe-de-Coyuntura-Venezuela-Octubre-2023-ACT.pdf>

Instituto de Políticas Públicas en Derechos Humanos del MERCOSUR., Organización Internacional para las Migraciones (2019). Derechos humanos de personas migrantes: Manual Regional. <https://publications.iom.int/es/books/derechos-humanos-de-personas-migrantes-manual-regional>

Instituto Tecnológico Autónomo de México (2014). Migración centroamericana en tránsito por México hacia Estados Unidos: Diagnóstico y recomendaciones hacia una visión integral, regional y de responsabilidad compartida. https://insyde.org.mx/pdf/movilidad-humana/rodriguez_ernesto_2014_migracion_centroamericana_en_transito_por_mexico.pdf

Mazuera-Arias, R., Vivas-Franco, C., García-Navarro, J., Superlano-Jaimes, J. y Rincón-Sequeda, J. (2023a). Perfiles sociodemográficos de los migrantes venezolanos: una construcción a partir de la investigación social (corredor fronterizo Táchira, Venezuela-Norte de Santander, Colombia, 2018-2023). <https://odisef.org/wp-content/uploads/2023/06/Perfiles-sociodemograficos-2018-2019-2021-2022-2023-ODISEF.pdf>

Mazuera-Arias, R., Vivas-Franco, C., Rincón-Sequeda, J. y García-Navarro, J. (2023b). Tendencias y perfiles de personas en movilidad 2022- 2023. <https://odisef.org/wp-content/uploads/2023/11/Tendencias-y-perfiles-de-personas-en-movilidad-2022-2023-ACNUR-ODISEF-version-lectura.pdf>

Mixed Migration Centre (2022). Retornando a Venezuela: motivaciones, expectativas e intenciones. <https://mixedmigration.org/resource/returning-to-venezuela/>

Observatorio Venezolano de Finanzas (2023a). La inflación de noviembre es la más baja de los últimos 7 años. <https://observatoriodefianzas.com/la-inflacion-de-noviembre-es-la-mas-baja-de-los-ultimos-7-anos/>

Observatorio Venezolano de Finanzas (2023b). Octubre: Venezuela sigue con la inflación más alta del mundo. <https://observatoriodefianzas.com/octubre-venezuela-sigue-con-la-inflacion-mas-alta-del-mundo/>

Observatorio Venezolano de Servicios Públicos (2023a). Servicio de agua potable fue valorado negativamente por 64,9% de usuarios en 12 ciudades del país. <https://www.observatoriovsp.org/servicio-de-agua-potable-fue-valorado-negativamente-por-649-de-usuarios-en-12-ciudades-del-pais/>

Observatorio Venezolano de Servicios Públicos (2023b). Nuevos datos del OVSP: 76,7% de encuestados en 12 ciudades percibió negativamente la calidad del servicio eléctrico. <https://www.observatoriovsp.org/nuevos-datos-del-ovsp-767-de-encuestados-en-12-ciudades-percibio-negativamente-la-calidad-del-servicio-electrico/>

Observatorio Venezolano de Violencia (2023). Informe Anual de Violencia 2023. <https://observatoriodeviolencia.org.ve/news/informe-anual-de-violencia-2023/>

Organización de las Naciones Unidas (2023). Más de 250.000 migrantes y refugiados cruzan el Darién de enero a julio de 2023. <https://news.un.org/es/story/2023/08/1523137>

Organización Internacional del Trabajo (2022). Estado de situación de niñas, niños y adolescentes refugiados y migrantes de Venezuela y su vínculo con el trabajo infantil en América Latina. <https://www.r4v.info/es/document/estado-de-situacion-de-ninas-ninos-y-adolescentes-refugiados-y-migrantes-de-venezuela-y-su>

Organización Internacional del Trabajo (s.f.). El vínculo entre migración y trabajo infantil. <https://www.iniciativa2025alc.org/document/es/1623182243vinculo>

Organización Internacional para las Migraciones (s.f.). Contexto global de la migración internacional: Factores que propician la migración internacional. <https://emm.iom.int/es/handbooks/contexto-global-de-la-migracion-internacional/factores-que-propician-la-migracion>

Parlamento Europeo (2023). Explorar las causas de la migración: ¿por qué migran las personas? <https://www.europarl.europa.eu/news/es/headlines/world/20200624STO81906/explorar-las-causas-de-la-migracion-por-que-migran-las-personas>

Plataforma de Coordinación Interagencial para Refugiados y Migrantes de Venezuela (2023). Resumen de criterios de elegibilidad y preguntas frecuentes. <https://www.r4v.info/sites/default/files/2023-03/USA%20Migration%20process%202.pdf>

Plataforma Digital Única del Estado Peruano (2023). Mininter: DL sobre Migraciones reconoce aporte de extranjeros al desarrollo nacional y la expulsión de los que atenten contra la seguridad. <https://www.gob.pe/institucion/mininter/noticias/866751-mininter-dl-sobre-migraciones-reconoce-aporte-de-extranjeros-al-desarrollo-nacional-y-la-expulsion-de-los-que-atenten-contra-la-seguridad>

Presidencia de la República (2022). Decreto mediante el cual se aumenta el salario mínimo mensual obligatorio así como el monto de jubilaciones y pensiones. <file:///C:/Users/Personal/Downloads/G.O.%2015-03-2022%20AUMENTO%20SALARIAL.pdf>

Servicio Nacional de Migraciones Gobierno de Chile (2023). Gobierno de Chile presenta Nueva Política Nacional de Migración y Extranjería. <https://serviciomigraciones.cl/gobierno-de-chile-presenta-pnme/>



Observatorio de Investigaciones Sociales en Frontera

■ www.odisef.org ■